

Universidade Federal Do Rio Grande Do Sul
Escola de Educação Física

Espaços Públicos para Atividade Física e Lazer em Capão
Da Canoa/RS

Eduardo Pasetti Dornelles

Porto Alegre, 2014.

Eduardo Pasetti Dornelles

Espaços Públicos para Atividade Física e Lazer em Capão da Canoa/RS

Monografia submetida ao curso de Educação Física – Bacharelado da Universidade Federal do Rio Grande do Sul como requisito parcial para a obtenção do grau de bacharel em Educação Física.

Orientador: Prof^o. Adroaldo Cezar Araújo Gaya

Porto Alegre, 2014.

Eduardo Pasetti Dornelles

Espaços Públicos para Atividade Física e Lazer em Capão Da Canoa/RS

Conceito final: _____

Aprovado em de..... de.....

BANCA EXAMINADORA

Prof. Dr. – UFRGS

Orientador: Prof^oAdroaldo Cezar Araújo Gaya – UFRGS



RESUMO

Espaços Públicos para Atividade Física e Lazer em Capão Da Canoa/RS

Objetivo: Traçar um panorama sobre as condições qualitativas dos espaços públicos que proporcionam a prática de atividade física e lazer na cidade de Capão da Canoa/RS. Trata-se de um estudo exploratório, com observação direta, baseada em um guia de referências com as categorias de análise: (1) o acesso da população aos espaços de lazer (velocidade e intensidade de tráfego de veículos, a presença de faixas de segurança, condição de passeios, calçamento etc); (2) a estética (áreas verdes, luminosidade, manutenção e conservação dos espaços); (3) as preocupações com a segurança (estatísticas de ocorrências policiais, policiamento); (4) a manutenção dos prédios e equipamentos esportivos e de lazer (aparelhos e equipamentos para as práticas de atividades físicas, esporte e lazer). Foram identificados 07 espaços públicos - 05 na região central e 02 na região periférica. Resultados: no quesito acesso, um espaço foi considerado “ruim (2)”, dois espaços foram considerados “razoável (3)”, um espaço foi considerado “bom (4)” e três espaços foram considerados “muito bom (5)”; no quesito estética, um espaço foi considerado “muito ruim (1)”, dois espaços foram considerados “ruim” e quatro espaços foram considerados “muito bom”; no quesito segurança, cinco espaços foram considerados “muito ruim” e dois espaços foram considerados “razoável”; no quesito equipamentos de esporte/lazer, dois espaços foram considerados “muito ruim”, um local foi considerado “razoável”, três espaços foram considerados “bom” e um espaço foi considerado “muito bom”. Conclusão: os locais que apresentaram melhores avaliações foram os que estão localizados na região central. O panorama dos espaços públicos do município é preocupante, apesar de apresentar aspectos de fácil acesso e boa estética, as estruturas dos equipamentos ainda são precárias, além da pouca segurança dos locais.

Palavras-chave: Espaços Públicos; Atividade Física; Lazer.



ABSTRACT

Public Spaces for Physical Activity and Leisure in Capão da Canoa/RS

Objective: To provide an overview of the qualitative conditions of the public spaces that provide the physical activity practice and leisure in the city of Capão da Canoa/RS. This is an exploratory study with direct observation based on a reference guide with the following analysis categories: (1) the population's access to the leisure spaces (speed and intensity of traffic, the presence of pedestrian crossings, the conditions of sidewalks, pavements, etc.); (2) the aesthetics (green areas, light, maintenance and conservation of the spaces); (3) the security measures (police occurrence statistics, police presence); (4) the maintenance of buildings, sports and leisure equipments (equipments and devices for the physical activity, sports and leisure practices). Seven public spaces have been identified, being five in the central region and two in peripheral neighborhoods. Results: in terms of access, one location was considered 'poor (2)', two locations were considered 'average (3)', one location was considered 'good (4)' and three locations were considered 'very good (5)'; in terms of aesthetics, one location was considered 'very poor', two locations were considered 'poor' and four locations were considered 'very good'; in terms of safety, five locations were considered 'very poor' and two were considered 'average'; in terms of sports/leisure equipments, two locations were considered 'very poor', one was considered 'average', three were considered 'good' and one location was considered 'very good'. Conclusion: the locations that received the best evaluation were the ones located in the city's central region. The overview of the town's public spaces is worrying, despite presenting easy access and good aesthetics, the equipment structures are still precarious and the locations lack more safety.

Keywords: Public Spaces, Physical Activity, Leisure.

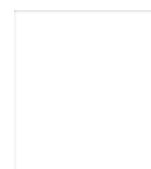

AGRADECIMENTOS

O fim de mais um ciclo na minha vida é também a abertura de novos caminhos a serem percorridos e novos objetivos a serem traçados. A finalização deste trabalho me permite agradecer aqueles que - de alguma forma – colaboraram no meu crescimento acadêmico e, principalmente, pessoal.

Primeiramente, um agradecimento especial aos meus pais Pedro e Liiamar, que me guiaram em todos os momentos da minha vida, me apoiando em tudo que foi necessário; estendendo ao meu irmão Artur que, apesar da não-convivência diária, tem uma representatividade enorme para mim e, principalmente, a minha irmã Bruna, que a partir do momento em que saí de casa há cinco anos, foi a pessoa a qual me cuidou, orientou e mais conviveu comigo nesse período.

Agradeço ao meu orientador Prof. Adroaldo Gaya, pela oportunidade de realizar o trabalho de conclusão com ele e com sua mestranda Arieli Dias, que disponibilizou grande parte de seu tempo em meio aos seus estudos para auxiliar na minha orientação.

Não menos importante, gostaria de agradecer um grupo de amigos que, apesar da distância e a impossibilidade de nos encontrarmos com maior frequência, sempre esteve comigo proporcionando ótimos momentos na minha vida - seja discutindo ou descontraindo - tiveram papel fundamental na minha caminhada, são eles: Augusto, Bernardo, Gustavo e Victor; além de outro amigo inigualável e que merece uma menção honrosa, Gustavo Osório. Amplio os agradecimentos também aos grandes amigos que formei no curso de Educação Física, tendo certeza que são para a vida toda, são eles: Ariel, Artur, Antônio e Jonas.

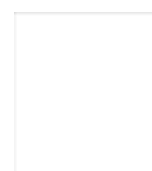

SUMÁRIO

1 INTRODUÇÃO.....	11
2 JUSTIFICATIVA	13
3 OBJETIVO.....	14
4 REVISÃO DE LITERATURA	14
5 PROCEDIMENTOS METODOLÓGICOS	18
5.1 Demarcação do espaço para a pesquisa	18
5.2 Identificação das unidades públicas de atividade física, esporte e lazer no espaço urbano	19
5.3 Identificação dos fatores facilitadores e/ou constrangedores das práticas de exercícios físicos e esportes no espaço urbano.....	20
5.4. Avaliação das unidades urbanas	21
5.4 Tratamento das informações	21
5.5 Análises descritivas	21
6 RESULTADOS	22
a) Acesso.....	22
b) Estética.....	23
c) Segurança	24
d) Equipamentos de esporte/lazer.....	25
e) Legenda da avaliação dos espaços	27
f) Gráfico geral dos aspectos Acesso/Estética/Segurança/Estruturas.	27
Finalmente foi elaborado um gráfico reunindo todos os aspectos observados durante o estudo, buscando demonstrar visualmente o desempenho de cada espaço.	27
7 DISCUSSÃO	28
8 CONSIDERAÇÕES FINAIS	32
9 REFERÊNCIAS	33
ANEXO A	35

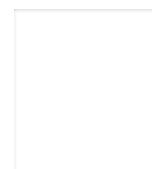

LISTA DE FIGURAS

Figura 1 - Distância de Porto Alegre - Capão da Canoa/RS (Fonte: Google Maps)	18
Figura 2 - Limite territorial de Capão da Canoa/RS (Fonte IBGE).....	19
Figura 3 - Localização e extensão Calçada e Ciclovia. Fonte: Google Maps .	36
Figura 4 - Início do Calçada. Sem rampa de acesso.....	37
Figura 5 - Início do Calçada	37
Figura 6 - Início da Ciclovia	37
Figura 7 - Banco em bom estado de conservação	38
Figura 8 - Banco em péssimo estado de conservação.....	38
Figura 9 - Rampa de acesso ao calçada	38
Figura 10 - Faixa de pedestres próxima à imagem de lemanjá.....	39
Figura 11 - Faixa de segurança. Ao fundo, chuveiro à beira-mar.....	39
Figura 12 - Calçada e ciclovia, próximo à imagem de lemanjá	39
Figura 13 - Trecho final da Ciclovia e do Calçada	39
Figura 14 - Final da Ciclovia e do Calçada.....	40
Figura 15 - Final da Ciclovia e início do estreitamento do Calçada.....	40
Figura 16 - Localização e extensão do espaço Beira Mar. Fonte: Google Maps	43
Figura 17 - Área com quadras de Hand-Beach	43
Figura 18 – Área de futebol de areia	43
Figura 19 - Arena de esportes Beira-Mar	44
Figura 20 - Quadra de Vôlei 1	44
Figura 21 - Cancha de Bocha.....	44
Figura 22 - Quadra de Vôlei 2	44
Figura 23 - Academia Terceira Idade	45
Figura 24 - Academia Terceira Idade	45
Figura 25 - Espaço Fitness.....	45
Figura 26 - Espaço Fitness.....	45
Figura 27 - Quadra de Basquete	45
Figura 28 - Quadra de Basquete	45
Figura 29 - Localização e extensão da Praça José Alfor Nuñez. Fonte: Google Maps	48
Figura 30 - Calçada da praça	48
Figura 31 - Calçada sem rampa de acesso.....	48
Figura 32 - Campo de Futebol 1.....	49
Figura 33 - Campo de Futebol 2.....	49
Figura 34 - Cancha de Bocha.....	49
Figura 35 - Estabelecimento 1.....	49
Figura 36 - Estabelecimento 2.....	49
Figura 37 - Estabelecimento 3.....	49
Figura 38 - Espaço para eventos 1	50

Figura 39 - Espaço para eventos 2	50
Figura 40 - Banheiro.....	50
Figura 41 - Lixeira	50
Figura 42 - Banco.....	50
Figura 43- Pracinha	50
Figura 44 - Localização da Praça do Farol. Fonte: Google Maps	53
Figura 45 - Placas indicando localização da praça	53
Figura 46 - Faixa de segurança.....	54
Figura 47 - Faixa de segurança.....	54
Figura 48 - Espaço com flores.....	54
Figura 49 - Calçada em torno da praça.....	54
Figura 50 - Espaço de publicidade	55
Figura 51 - Canteiro comunitário com chás.....	55
Figura 52 - Local para tratamento de passarinhos	55
Figura 53 - "Moradia" dos passarinhos na praça.....	55
Figura 54 - Canchas de bocha	56
Figura 55 - Equipamentos de barras de ferro para atividade física	56
Figura 56 - Pracinha.....	56
Figura 57 - Placas com avisos da praça	57
Figura 58 - Localização da Praça do Raul. Fonte: Google Maps	60
Figura 59 - Sinalização do trânsito	61
Figura 60 - Calçada e área verde da praça	61
Figura 61 - Faixa de segurança.....	61
Figura 62 - Pracinha.....	61
Figura 63 - Churrasqueiras.....	61
Figura 64 - Quadra de vôlei de areia.....	61
Figura 65 - Estabelecimento.....	62
Figura 66 - Cancha de bocha 2	62
Figura 67 - Cancha de bocha 1	62
Figura 68 - Quadra de futebol de areia	62
Figura 69 - Banco e lixeira	62
Figura 70 - Área verde	62
Figura 71 - Placa de aviso.....	63
Figura 72 - Descarte de galhos	63
Figura 73 - Localização da Praça Luiz Bassani. Fonte: Google Maps	66
Figura 74 - Estabelecimento1.....	66
Figura 75 - Estabelecimento 2.....	66
Figura 78 - Casa do zelador	67
Figura 79 - Busto Luiz Bassani.....	67
Figura 80 - Faixa de segurança.....	67
Figura 81 - Calçada.....	67
Figura 76 - Estacionamento	67
Figura 77 - Lixeira	67
Figura 82 - Faixa de segurança.....	68

Figura 84 - Quadra de futebol	68
Figura 85 - Quadra de Vôlei	68
Figura 86 - Rampa de acesso	68
Figura 87 - Iluminação.....	68
Figura 83 - Cancha de bocha	68
Figura 88 - Espaço Fitness.....	69
Figura 89 - Área verde	69
Figura 90 - Pracinha	69
Figura 91 - Localização e extensão da Praça São Jorge	72
Figura 92 - Lombada de desaceleração	72
Figura 93 - Quadra de Futebol	72
Figura 94 - Quadra de Futebol	73
Figura 95 - Quadra de Basquete	73
Figura 96 - Pista de Skate	73



1 INTRODUÇÃO

Desde o início do século XXI se tem percebido o acentuado crescimento populacional das cidades litorâneas do Rio Grande do Sul e tal fenômeno, que por si só modifica as estruturas sociais vigentes na região, tem sido estudado nos mais diversos âmbitos. Em pesquisa publicada pelo Atlas Socioeconômico do Rio Grande do Sul, que analisa o período de 2000–2010, pode ser observado que das 10 cidades com maior taxa de crescimento populacional do estado do Rio Grande do Sul, 07 são pertencentes ao litoral gaúcho. Muitos fatores podem ser apontados para explicar o referido cenário, tais como: maior tranquilidade, melhor qualidade de vida, clima mais ameno, menos congestionamento e também a proximidade da região metropolitana.

A partir destes dados e, juntando a eles a motivação pessoal baseada na vivência cotidiana, o município de Capão da Canoa foi tomado como exemplo para o estudo da realidade dos espaços públicos enquanto lugares para a prática da atividade física.

O progressivo aumento populacional de uma cidade acarreta a necessidade de intensificar o desenvolvimento econômico e social, tendo como essencial a expansão das estruturas que atendem saúde, educação, segurança, políticas públicas, saneamento básico e bem estar social.

A atividade física pode ser apontada como elemento essencial para o pleno desenvolvimento do ser humano e, por isso, deve ser considerada pelo poder público como área a ser desenvolvida em prol da população.

A prevalência da inatividade física está em propagação, ou seja, em constante crescimento. Esse fator de grande preocupação chamou a atenção da Organização Mundial da Saúde (OMS) que incluiu a atividade física em sua lista de prioridades. Contudo, se faz necessária uma promoção de saúde que, de acordo com Candeias (1997), é uma combinação de apoios educacionais e ambientais que visam atingir ações e condições de vida conducentes à saúde, sendo que a combinação refere-se à necessidade de mesclar os múltiplos determinantes da saúde, com múltiplas intervenções ou fontes de apoio.

De acordo com Silva, Silva e Amorim (2012) as condições estruturais públicas são determinantes para aumentar o número de pessoas inativas fisicamente, já que grande parte da população não tem acesso a lugares privados para a realização de atividade física. Com isso, os parques e praças se constituem em exemplos de espaços públicos destinados ao lazer. Tais locais possuem baixo custo para a prática de atividades físicas e, neles, pessoas com diferentes condições econômicas e sociais, podem usufruir dos espaços existentes (CASSOU, 2009).

Contudo, os espaços públicos não servem unicamente para a atividade física, uma vez que são destinados igualmente ao lazer e à vivência social. De acordo com a Constituição Brasileira, de 1988, o lazer se constitui em um direito social, portanto, a existência de locais apropriados a sua prática se faz uma necessidade prioritária. O lazer tem como fatores de sua promoção o bem-estar e o desenvolvimento humano saudável. No que diz respeito ao âmbito das políticas públicas, estudos de OLIVEIRA et al. (2009) mostram que o lazer se faz presente e necessário para promover ações que diminuam as desigualdades sociais, vulnerabilidades e garantir melhorias no funcionamento de relações entre o espaço e o ser.

Seguindo esta linha e reforçando a ciência quando aos benefícios que o lazer proporciona, se faz necessário não só aplicação de recursos em setores sociais básicos, como a saúde, mas também o desenvolvimento do lazer tendo equivalência em nível de importância das prioridades para o desenvolvimento humano. Portanto, é essencial que os governantes responsáveis pelos setores públicos direcionem uma atenção ao âmbito do lazer e dê mesma importância tanto quanto para outra esfera social.

Tomando-se a preocupação em identificar de que forma tais necessidades são atendidas no município de Capão de Canoa, foram estabelecidos parâmetros de análise e classificação dos espaços públicos disponíveis no referido município, a fim de perceber quais suas principais características, deficiências e potencialidades.

2 JUSTIFICATIVA

Dentro de uma perspectiva que busca analisar a relação entre o crescimento populacional e a disponibilidade de espaços públicos para a prática de atividade esportiva e lazer, o acentuado crescimento populacional que vem sendo observado em diferentes cidades brasileiras na última década abre a possibilidade de uma análise individualizada de municípios que apresentam altas taxas de crescimento demográfico.

Nesse sentido, Capão da Canoa/RS pode ser apontado como um exemplo que se encaixa nesse padrão, uma vez que tem apresentado alta taxa de crescimento populacional, como a observada no período de 2000-2010, em que foi identificado um aumento de 3,26% a.a (fonte: SEPLAG, Atlas Socioeconômico do Rio Grande do Sul). Este fato dá margem à reflexão sobre se as áreas públicas direcionadas à prática esportiva dão conta da crescente demanda, tanto sob o ponto de vista quantitativo, ou seja, se há um acompanhamento no suprimento da crescente demanda, quanto sob o ponto de vista qualitativo, com a apresentação de estruturas compatíveis às necessidades da população. Nesse sentido, o presente trabalho buscar realizar uma análise sobre a qualidade dessas estruturas.

A preocupação com a qualidade e a estrutura que essas áreas disponibilizam aos usuários mostra-se necessária para o desenvolvimento do município, uma vez que a qualidade de vida é um ponto importante a ser considerado.

Somando-se a isto, pode ser apontada a motivação pessoal baseado em mais de 20 anos de vivência no citado município, durante os quais foi observada uma falta de prioridade no direcionamento dos investimentos a espaços públicos de uma forma geral, em específico nas áreas direcionadas a atividade física e lazer.

3 OBJETIVO

Traçar um panorama sobre as condições qualitativas dos espaços públicos que proporcionam a prática de atividade física e lazer na cidade de Capão da Canoa/RS.

4 REVISÃO DE LITERATURA

Fazendo um apanhado geral dos estudos sobre o lazer, temos um direcionamento dando razão a necessidade do mesmo para sociedade, a qual vários benefícios são explanados para as pessoas que utilizam os espaços reservados à prática do lazer. No entanto, assim como está na Constituição Brasileira como um direito ao cidadão, é importante salientar o dever social que as pessoas têm sobre os espaços direcionados ao lazer; ter o pensamento que toda a estrutura e cuidados dessas áreas são de responsabilidade do poder público é um erro e um pensamento egoísta. A partir do momento em que os moradores e frequentadores dos espaços tomarem para si a responsabilidade - em parceria com o poder público, ou com alguma empresa privada - dos cuidados básicos das áreas, dando sentido ao local e criando relações de convivência com os frequentadores, assegurando o desenvolvimento do lazer no seu espaço, com a tarefa de cobrar e auxiliar autoridades responsáveis na aplicação do direito ao lazer.

Em uma visão mais individual do lazer, a dissertação de mestrado de REIS, (2001) apud DUMAZEDIER coloca “Um conjunto de ocupações às quais o indivíduo pode entregar-se de livre vontade, seja para repousar, seja para divertir-se, recrear-se e entreter-se, ou, ainda, para desenvolver sua informação ou formação desinteressada, sua participação social voluntária ou sua livre capacidade criadora após livrar-se ou desembaraçar-se das obrigações profissionais, familiares ou sociais.” A citação de Dumazedier coloca a necessidade de um ‘momento livre’ do indivíduo, uma ocasião em que está aberto de suas obrigações e disponível a ter um momento para si. Podemos colocar que o lazer se encaixa em momentos onde a pessoa fica

sozinha e em grupo, onde possa descansar ou realizar atividades em comunidade e assim, satisfazê-la mentalmente e socialmente.

A intenção de praticar atividade física vem, geralmente, por uma que o indivíduo esteja vivendo: algum problema de saúde, a busca pela melhoria de sua aparência, ou pelo simples prazer do movimento por parte do praticante. A busca por um espaço onde possa ser desenvolvida a atividade física acaba se tornando um objetivo e, dentre estes espaços estão academias de rua, praças, pistas de corrida, parques etc. No entanto, algumas barreiras aparecem na procura por uma área reservada para desenvolver a atividade física. Segundo o estudo realizado no Parque Jardim Botânico/PR por SILVA et al. (2009), em relação às barreiras, observou-se que as condições climáticas e atmosféricas são importantes, uma vez que a incidência de chuvas e a poluição do ar no parque foram percebidos como inibidores para a prática de atividade física (...). Há também os fatores que facilitam a atividade física nos parques públicos como a localização, a conservação dos equipamentos, a segurança do local e também políticas públicas que proporcionem uma prática orientada e de qualidade. Sabe-se que tantos os fatores inibidores e facilitadores podem variar de acordo com a situação do local estudado, tornando importante um estudo detalhado da região onde se encontra o espaço para saber suas características, seus frequentadores e suas condições para melhor aplicar e desenvolver programas de atividade física.

Outro fator a ser considerado na prática de atividade é o socioeconômico. Poucas pessoas têm a condição de reservar uma quantia de sua renda mensal a uma academia, ou outro espaço privado apropriado para a atividade física, colocando-os em uma condição de risco na questão da saúde, como visto no estudo de SILVA et al., (2009), onde pessoas de baixa renda têm pouca oportunidade de praticar atividade física em lugares particulares (clubes e academias) (...) o que pode levar este grupo a comportamentos sedentários (...), ficando claro a necessidade do desenvolvimento em grande escala e da preocupação dos gestores com os espaços públicos, agregando benefícios à saúde da população frequentadora.

O quadro geral das estruturas e desenvolvimento das áreas públicas em nosso país mostra-se, em acentuado descaso e decadência por parte dos responsáveis da regência do Estado. Esta constatação é possível de ser comprovada através dos diversos estudos – alguns citados neste trabalho – por pesquisadores do país afora. Os discursos pregados pelas autoridades visam que, é de direito do cidadão, e responsabilidade do poder público, manter espaços públicos reservados para a prática da atividade física e do lazer, tendo boa qualidade e segurança, mas, através das publicações e estudos realizados por diversas cidades do país, é perceptível o descaso por parte dos governantes nas estruturas físicas e administrativas das áreas públicas, além da falta de políticas públicas para incentivar a população na utilização dos locais.

Alguns fatores podem ser associados às más administrações das áreas públicas. Segundo estudo de PIRES e dos SANTOS, (2008) *apud* MACEDO e SAKATA, (2002) (...) necessidade de o gestor municipal superar as práticas amadoras, focalizadas e reducionistas com que encara a ocupação dos espaços públicos e rompa com práticas que remetem ao amadorismo técnico, má-vontade administrativa, corrupção, desvio de verbas, posturas incorretas diversas que colaboram para a baixa qualidade de muitos logradouros e muitas vezes para sua destruição parcial ou total (...). Os autores colocam como prática comum nas administrações dos governantes no país, o amadorismo e o despreparo dos gestores públicos. Tais fatores causam uma sequência de problemas e insatisfações para a população, que acaba gerando um sentimento de desgosto de inércia na participação e utilização dos espaços públicos.

O descaso com os espaços públicos geram um afastamento da população e o desuso do mesmo, levando a fatores como insegurança, pouca confiabilidade e baixa motivação para frequentar a área. Uma estruturação de boa qualidade dos espaços públicos se torna essencial para motivar e instigar o interesse da população a prática de exercícios, além de proporcionar programas de atividade física, com profissionais qualificados e dispostos a desenvolver um trabalho satisfatório para os frequentadores, refletindo, no

bem-estar, na saúde e na criação de um sentido entre usuários-espaço, o qual começará a zelar e ajudar na manutenção e desenvolvimento do ambiente.

Dentro de um contexto histórico, a inatividade física vem atingindo a população mundial através da industrialização e da operacionalidade ano após ano. Cada vez mais carros nas ruas, maiores facilidades para as pessoas em realizar suas tarefas e tecnologias para prendê-las a maior parte do tempo em suas casas, são fatores que contribuem para o aumento da inatividade física e, conseqüentemente, problemas de saúde ligados à ociosidade. Segundo dados da VIGITEL – Vigilância de Fatores de Risco e Proteção para Doenças Crônicas por Inquérito Telefônico mostram a prevalência de “inatividade física” e “insuficientemente ativos” nas capitais do Brasil, chegando a 16,8% e 39,9 dos homens entrevistados e 15,7 % e 57,4% das mulheres (VIGITEL, 2013), tais dados indicam a relevância e necessidade do incentivo à realização de atividade física.

A importância da realização de atividade física das pessoas consiste em desenvolver aspectos saudáveis e motivacionais na população. A associação da atividade física a um espaço reservado para seu desenvolvimento pode estar atrelado a motivação da pessoa em praticá-la. Neste sentido, CASSOU(2009) *apud* BENDIMO-RUNG (2005), em seu estudo sobre o significado de parques para atividade física, destaca a importância de parques e meios recreativos na promoção da saúde, indicando que os locais podem influenciar na decisão das pessoas em utilizar, visitar ou realizar atividades físicas nos espaços, dependendo de suas estruturas e características dos frequentadores. Isso possibilita interpretar que locais com boas estruturas físicas são uns dos aspectos que facilitam e incentivam as pessoas a utilizar os espaços, também podendo ser o contrário - no caso de estruturas em péssimas qualidades - inibindo as pessoas de irem ao local.

5 PROCEDIMENTOS METODOLÓGICOS

5.1 Demarcação do espaço para a pesquisa

A pesquisa foi realizada na cidade de Capão da Canoa, localizada no Litoral Norte do estado do Rio Grande do Sul, estando distante 138 km da capital Porto Alegre. Banhada ao leste pelo Oceano Atlântico, ao norte faz divisa com a cidade de Arroio do Sal, ao oeste pela cidade de Terra de Areia e ao sul pela cidade de Xangri-lá.



Figura 1 - Distância de Porto Alegre - Capão da Canoa/RS (Fonte: Google Maps)



Figura 2 - Limite territorial de Capão da Canoa/RN (Fonte IBGE)

A população de Capão da Canoa é estimada em 45.744 habitantes, a área de unidade territorial é de 97.100 km², com densidade demográfica de 432,96 hab/km² (IBGE, 2013). No período de verão, a cidade apresenta aumento populacional em função do veraneio, sendo uma das praias mais procuradas no Rio Grande do Sul, devido sua proximidade com a região metropolitana e fácil acesso pelas vias Free-Way (BR-290) e BR-101. A prática do Surf e Kitesurf na orla são um dos atrativos da cidade - devido sua costa ser aberta - o vento forte proporciona condições ideais para a prática.

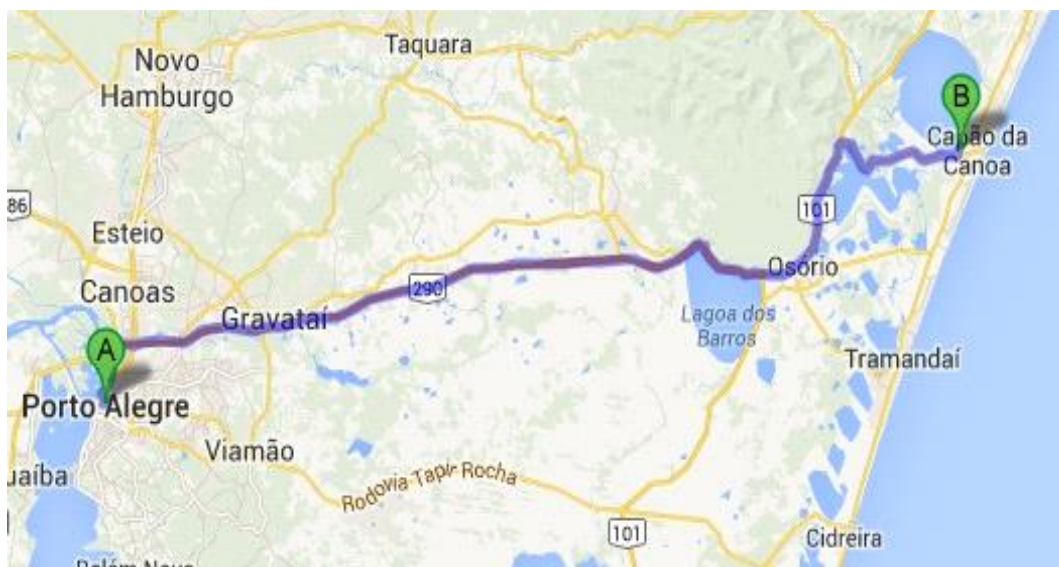
5.2 Identificação das unidades públicas de atividade física, esporte e lazer no espaço urbano

Para a realização deste estudo foi feito o levantamento de dados *in loco*, com a observação dos diferentes espaços públicos onde a atividade física pode ser desenvolvida no referido município. A coleta de dados para o

desenvolvimento da pesquisa foi realizada através dos seguintes procedimentos:

5.2.1 Solicitação aos órgãos competentes – Departamento de Esportes de Capão da Canoa e da Secretaria de Planejamento e Meio Ambiente – de listagem contendo informações referentes às praças públicas encontradas no município, independente de serem mantidas apenas pelo poder público ou por associações de bairros. As informações cedidas pelo órgão público foram cruzadas com outra listagem fornecida por um ex-funcionário da prefeitura. Dessa forma, foram estabelecidos os locais que seriam observados.

5.2.2 Busca por registros de ocorrências criminais como assaltos, pichação e depredação nas áreas observadas, junto a Delegacia de Capão da Canoa/RS.

5.2.3 Elaboração de ficha avaliativa das praças públicas municipais, contemplando os seguintes itens: acesso da população aos espaços, estética, segurança, manutenção e qualidade das estruturas da praça.

5.2.4 Observação direta dos locais selecionados a partir da lista, com a produção da descrição dos diversos itens identificados conforme os critérios pré-estabelecidos na ficha avaliativa. A observação consistiu em detalhar todas as características das áreas selecionadas, descrevendo sua estrutura física, condições e manutenção de equipamentos, limpeza, segurança, qualidade dos passeios.

5.2.5 Produção de imagens buscando demonstrar visualmente a realidade encontrada nos locais observados.

5.3 Identificação dos fatores facilitadores e/ou constrangedores das práticas de exercícios físicos e esportes no espaço urbano

A partir da observação dos espaços públicos selecionados, buscou-se avaliá-los a fim de classificá-los enquanto ambientes facilitadores e/ou constrangedores às práticas de exercícios físicos no espaço urbano. Nesse sentido, os pontos avaliados foram os que seguem: (1) o acesso da população

aos espaços de lazer (velocidade e intensidade de tráfego de veículos, a presença de faixas de segurança, condição de passeios, calçamento etc); (2) a estética (áreas verdes, luminosidade, manutenção e conservação dos espaços); (3) as preocupações com a segurança (estatísticas de ocorrências policiais, policiamento); (4) a manutenção dos prédios e equipamentos esportivos e de lazer (aparelhos e equipamentos para as práticas de atividades físicas, esporte e lazer).

5.4. Avaliação das unidades urbanas

Os dados de avaliação das unidades urbanas classificadas como facilitadoras ou constrangedoras das práticas de exercícios físicos e esportes foram descritos numa escala ordinal de cinco itens, Serão atribuídos os seguintes graus: (1) muito ruim; (2) ruim, (3) razoável, (4) bom e (5) muito bom.

5.5 Tratamento das informações

A partir da análise dos dados coletados, foram elaborados gráficos que demonstram tanto a análise qualitativa dos itens analisados, quanto a análise quantitativa.

5.5 Análises descritivas

A descrição das estruturas do espaço urbano é apresentada através de estatística descritiva (frequência de ocorrência). São descritas, em cada região demarcada, a presença e o número de unidades, estruturas e espaços de práticas esportivas e lazer.

A descrição das condições das estruturas de esportes e lazer é apresentada através dos resultados provenientes de um instrumento de observação constituído por uma escala ordinal de cinco itens. Para cada região

demarcada foram atribuídas notas de 1 a 5 para cada variável, e uma avaliação global atribuída a partir da mediana entre o conjunto de variáveis.

6 RESULTADOS

Foram observados 07 espaços públicos, dos quais 05 se localizam na região central da cidade e outros 02 em regiões periféricas. De um modo geral, os ambientes estudados apresentam características de um grande espaço territorial e poucos frequentadores nas áreas, além de nenhuma praça apresentar bebedouros ou banheiros em condições de utilização. As variedades de quadras esportivas se limitaram ao futebol e vôlei de areia, futebol de campo e as canchas de bocha, os demais locais encontrados estavam em péssimas condições de utilização. Para melhor entendimento do estudo, os espaços públicos foram avaliados a partir de 04 aspectos, sendo eles:

a) Acesso

No domínio do acesso, um local foi considerado “ruim (2)”, por não haver rampas de acesso e poucas faixas de segurança para os pedestres; duas praças foram consideradas “razoáveis (3)” por insuficiência de faixas de segurança, calçamento irregular em algumas partes e conter grama entre as pedras do calçamento; uma foi considerada “boa (4)”, apresentando boa qualidade na pavimentação das ruas e do calçamento das praças, além de conter rampas de acesso em quase toda extensão dos espaços – faltando no início; três espaços foram considerados “muito bom (5)”, com aspectos de boa pavimentação das ruas, amplo espaço para estacionamento, boa sinalização para os carros e para os pedestres, rampas de acesso em todas as esquinas, boa qualidade da calçada e sem desníveis.

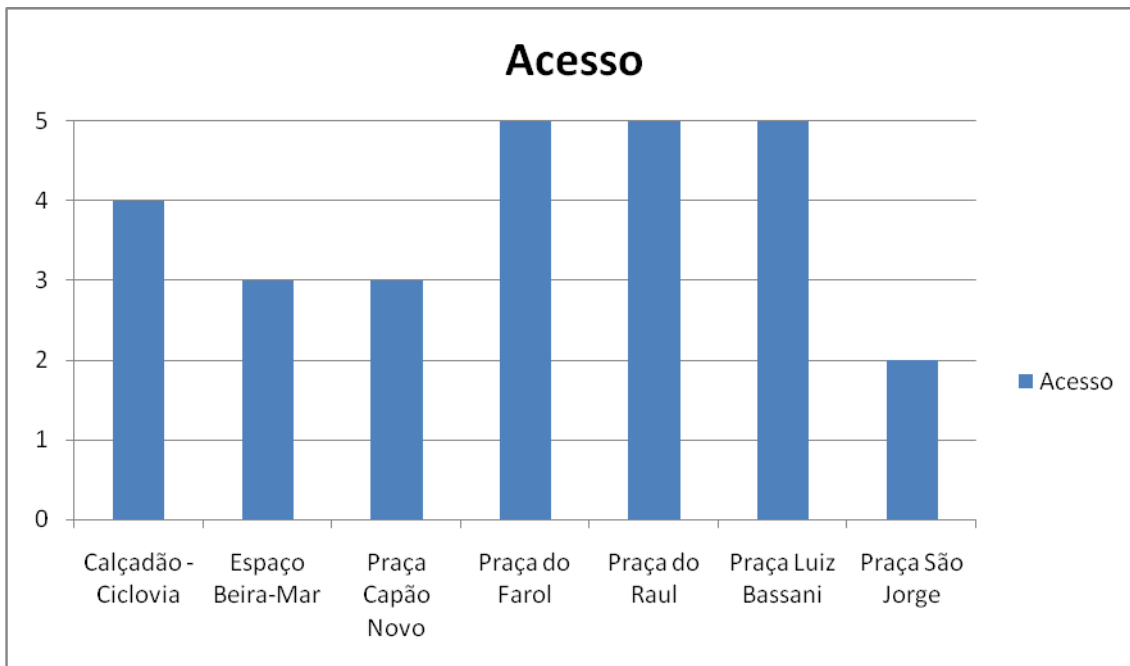

b) Estética

Na questão da estética, uma praça foi considerada “muito ruim (1)”, por não haver espaços com área verde, não haver postes de luz para a praça, além das estruturas e quadras existentes não recebem manutenção, mostrando toda a precariedade do local; dois locais foram considerados “ruins (2)”, apresentando aspectos negativos em estruturas inacabadas e na falta de manutenção dos equipamentos existentes, além da falta de lixeiras e a presença de entulhos e lixo; quatro locais foram considerados “muito bom (5)”, apresentando iluminação própria para o local, amplo espaço de área verde e cuidados impecáveis na limpeza e nos jardins, igualmente nas pinturas das estruturas e dos edifícios existentes no local, representando ótimas condições na manutenção do ambiente.

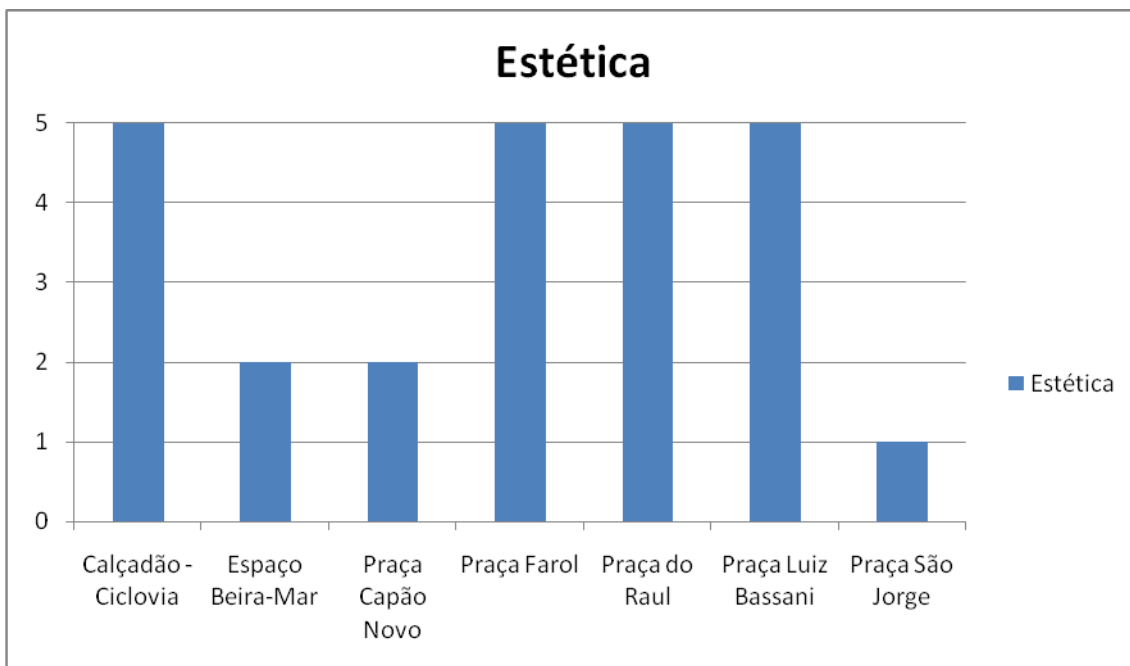

c) Segurança

No quesito segurança, foi levado em consideração o que se apresentou no momento da observação, se foi presenciado policiamento ou patrulha na área em estudo. Dos 07 locais observados, apenas em dois locais foi presenciado policiamento no momento (Praça do Raul e Praça do Farol), sendo avaliados em “razoável (3)”. O restante foi considerado “muito ruim (1)”, por não haver policiamento algum durante o tempo da observação.

Em todos os lugares foram identificadas pichações e depredações das estruturas nos locais, evidenciando a necessidade de policiamento e da falta de segurança.

Para tentar conseguir maiores informações sobre a segurança nos locais estudados, foi solicitado um mapeamento dos crimes, junto à delegacia de policia de Capão da Canoa/RS. A inspetora responsável da delegacia disponibilizou todos os registros de crimes na cidade nos meses de Janeiro/Fevereiro/Março/Abril, dividindo em furtos qualificados, simples e outros. Segundo a inspetora, não há dados na delegacia sobre crimes ocorridos por área determinada, apenas um apanhado geral da cidade, tornando inviável um mapeamento com apenas os locais selecionados para a

pesquisa. Sendo assim, a inspetora relatou que, com base na sua experiência e por ser a responsável pela execução dos dados criminais, pouquíssimos casos foram registrados nas áreas estudadas, muito pelo fato – segundo ela – de as pessoas não registrarem ocorrência com relação a pichações ou depredações, nem mesmo casos de furto.

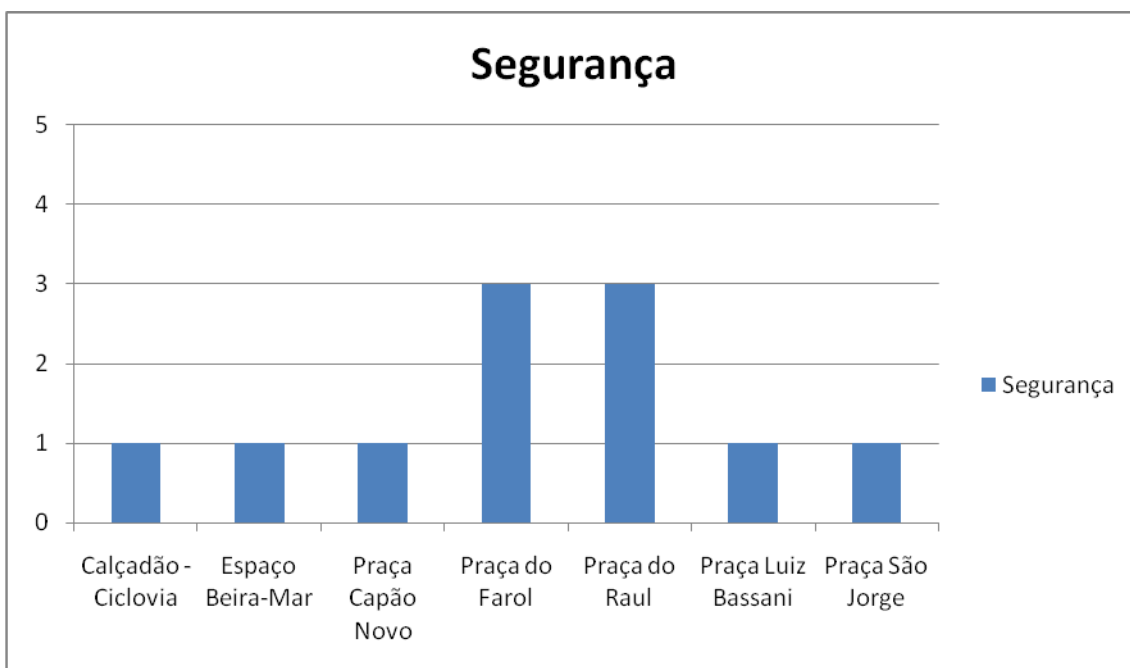

d) Equipamentos de esporte/lazer

Duas praças apresentaram classificação “muito ruim (1)” tendo como principais motivações o estado das quadras poliesportivas, faltando goleiras, demarcações e cuidados em geral, apresentando espaços inadequados e não planejados conforme a estrutura da praça, além da falta de equipamentos de boa qualidade para a população; um local foi considerado “razoável (3)” disponibilizando quadras e estruturas para a prática de atividade física, no entanto carecendo muito de reparos e cuidados na maioria dos equipamentos; três locais foram considerados “bom (4)”, apresentando aspectos positivos na qualidade dos equipamentos disponíveis para a prática de atividade física ou do lazer, sendo que cada praça acaba deixando a desejar em algum quesito – seja na falta dos equipamentos ou na pouca qualidade dos mesmos; uma área

foi considerada “muito boa (5)” por conter diversos equipamentos para a prática de atividade física e do lazer, aproveitando todo o espaço físico do local para proporcionar um ótimo ambiente para os frequentadores e transeuntes da praça.

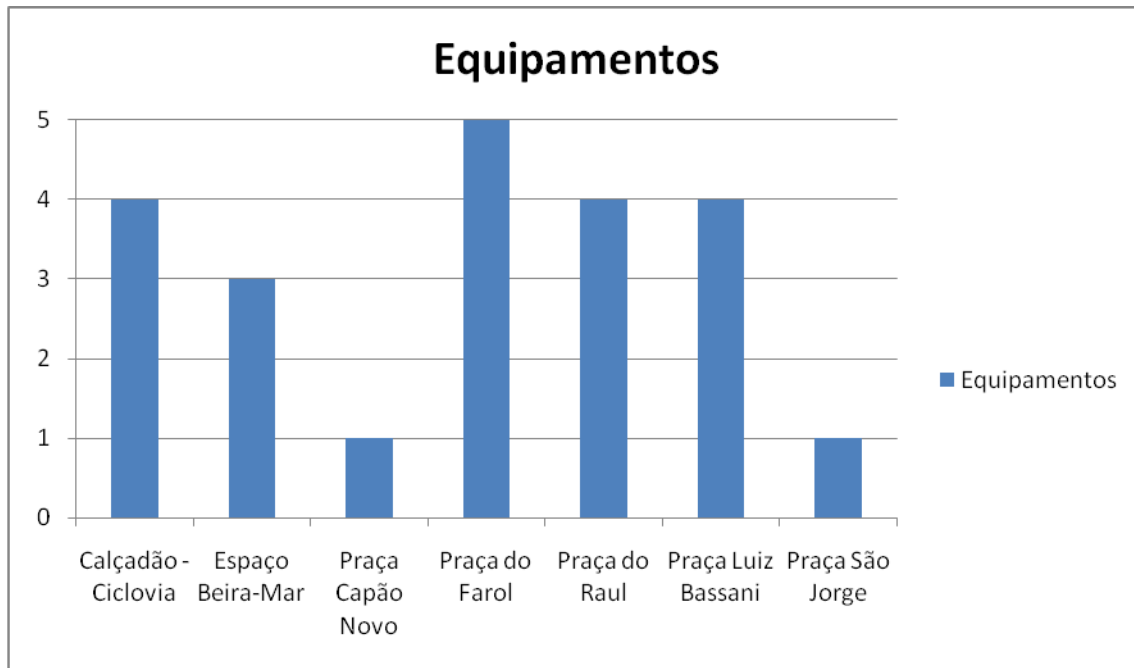

A partir das notas obtidas através das observações (aspecto, estética, segurança e estrutura) foi realizada uma média entre os quatro critérios estabelecidos no estudo, classificando-os e representando através do gráfico abaixo:

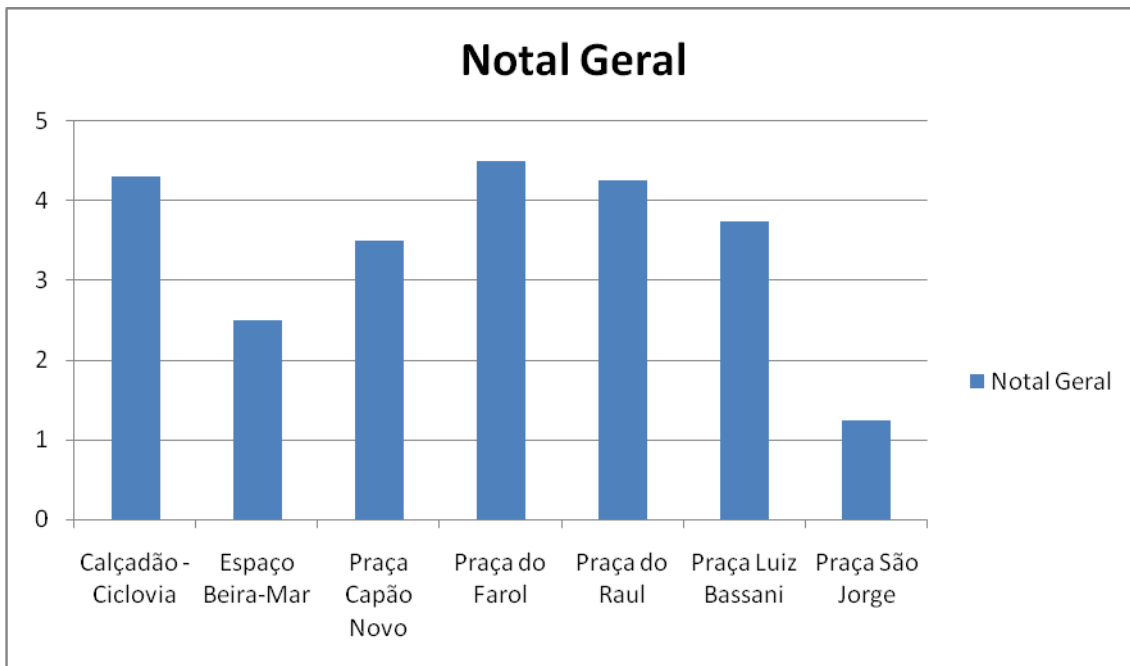

e) Legenda da avaliação dos espaços

1 – 1,9	Muito ruim
2 – 2,9	Ruim
3 – 3,9	Razoável
4 – 4,9	Bom
5	Muito bom

f) Gráfico geral dos aspectos Acesso/Estética/Segurança/Estruturas.

Finalmente foi elaborado um gráfico reunindo todos os aspectos observados durante o estudo, buscando demonstrar visualmente o desempenho de cada espaço.

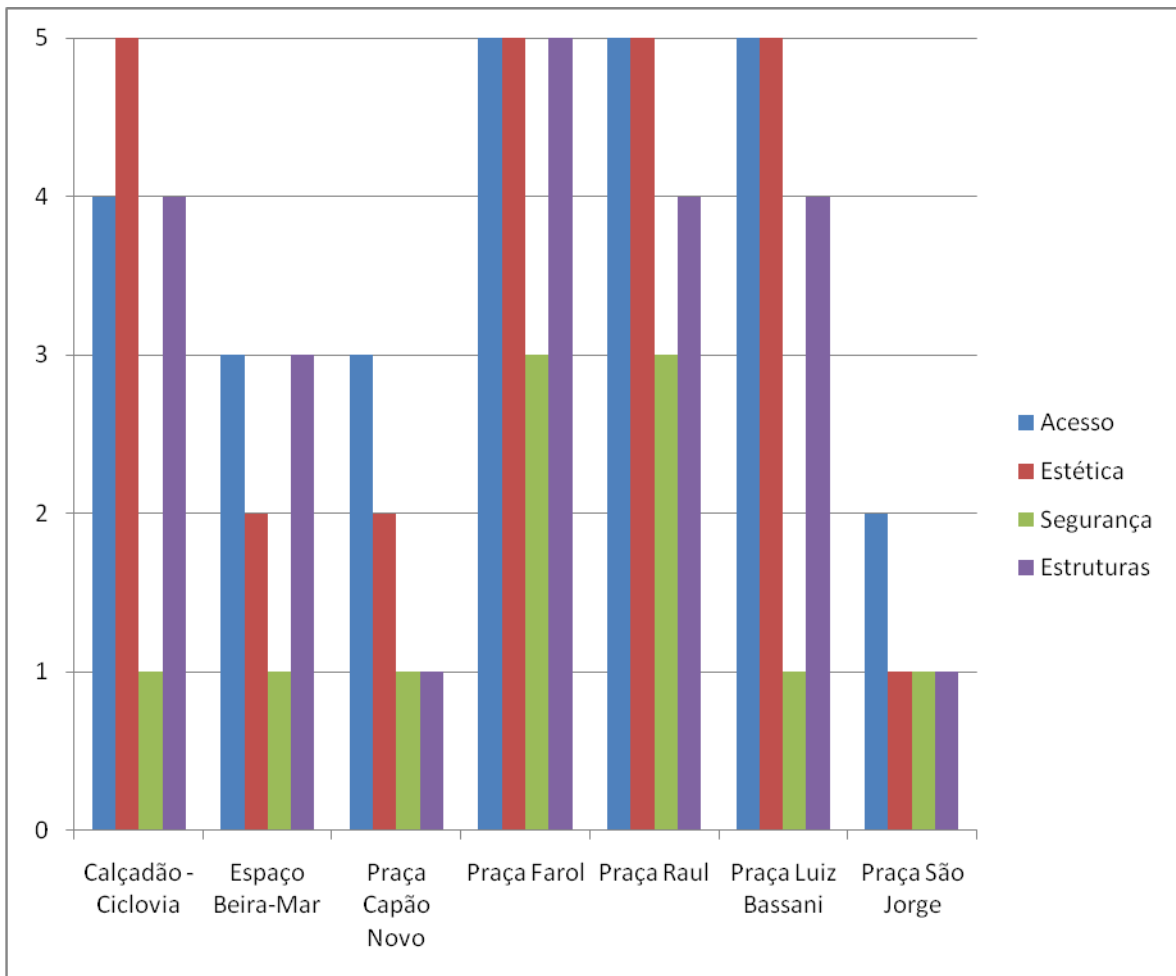

7 DISCUSSÃO

A partir da observação e da avaliação dos supracitados espaços públicos de lazer encontrados no município de Capão da Canoa/RS, foi possível identificar os aspectos relevantes que facilitam ou constringem a utilização dos mesmos enquanto lugares para a prática física e de lazer.

Tendo em vista os resultados alcançados, foi possível realizar uma análise dos mesmos, tomando como base seus aspectos positivos e negativos. Nesse sentido, pode-se concluir que de uma forma geral, o município apresenta uma situação preocupante no que concerne a importância e o investimento em áreas públicas voltadas ao uso da comunidade. Por outro lado,

pode-se perceber o empenho da própria comunidade em investir na construção e manutenção de espaços de convivência, iniciativas de grande valor.

No entanto, algumas discrepâncias sobre a qualidade e manutenção destes espaços foram identificadas. Uma importante constatação é de que – permitida pelo fato de eu ser morador e conhecer os locais - no período de veraneio, quando a população da cidade sofre um substancial crescimento, e por consequência as demandas de uso dos espaços públicos aumentam, estes locais apresentam melhores condições de manutenção e usabilidade. Porém, quando este período do ano termina, a atenção da administração municipal parece diminuir, ao passo que as praças públicas passam a apresentar visível estado de degradação, o qual só é novamente minimizado quando o veraneio seguinte se aproxima.

Outra discrepância significativa relaciona-se à distribuição dos espaços públicos de lazer em Capão da Canoa, uma vez que a maior parte deles está localizada em regiões próximas ao centro da cidade, e são justamente os que apresentam melhores condições no que diz respeito à estrutura e manutenção. Verificou-se que os espaços localizados em regiões periféricas, como as praças São Jorge e Capão Novo, são as que apresentam piores avaliações dentro dos critérios propostos, e menor uso por parte da população.

Existem vários fatores para elencar com relação aos maus cuidados dos locais estudados: no caso das duas praças que se encontram mais distantes do centro da cidade, apresentaram avaliações muito aquém das praças da região central, ficando atrás em todos os critérios estabelecidos para a avaliação. A estética dos lugares apresentava características que não atraíam a população ao local, com muita sujeira, pichações e depredações das poucas estruturas. Foi igualmente percebido que os lugares que apresentaram melhores avaliações são os locais cuidados por associações de bairros e que contam com zelador na praça, onde o mesmo é encarregado de fazer a manutenção do local. São esses as praças do Farol, do Raul e a Luiz Bassani.

Um dos pontos analisados que apresentou bons aspectos foi o Calçadão-Ciclovia, que é mantido pelo poder público. Um dos possíveis motivos que justificam a maior preocupação em relação a este local é por ser o

principal cartão postal da cidade. Contrapondo a isso, em nenhuma área foi percebida a existência de bebedouros – excetuando a Praça do Farol - ou de banheiros.

A Praça de Capão Novo, por exemplo, apresenta um enorme espaço físico, com diversas possibilidades para usufruir do local. A praça conta com dois espaços para realização de shows e apresentações, os quais se encontram abandonados. Também tem campos de futebol, que não apresentam goleiras nem demarcações. Tais características atestam o descaso público em relação a manutenção de espaços que existem e que deveriam servir à comunidade local. Da mesma forma, a Praça São Jorge teve uma avaliação muito parecida, reforçando a ideia de que é necessário um projeto que busque resgatar tais lugares, colocando-os à disposição do público em geral e, dessa forma, constituindo um grupo de frequentadores.

Vale ser referida a grande ocorrência de espaços específicos da prática esportiva, como quadras de areia para futebol e vôlei e canchas de bocha, que também seguem o padrão de falta de investimento e manutenção. Também evidenciando as deficiências locais em relação aos espaços públicos de lazer, temos a presença de quadras poliesportivas e a pista de *skate* da Praça São Jorge com acentuados problemas estruturais e inúmeras ocorrências de depredação.

Por fim, dentro da análise desenvolvida, foi identificada a falta de investimento em segurança como um fator de agrave no atual estado e uso dos lugares observados. Por um lado, a falta de registros sobre ocorrências de furtos e roubos nestes espaços dificulta um diagnóstico que possa desencadear o desenvolvimento de políticas específicas neste quesito. Por outro, a falta de policiamento identificada no decorrer das visitas abre espaço para uma questão relevante: talvez, se existisse uma preocupação em preservar estes espaços da depredação, existiria um incentivo aos frequentadores, uma vez que tais lugares seriam vistos tanto como agradáveis quanto como seguros.

Considerando o fato de Capão da Canoa ser uma cidade litorânea, é visto que ela exerce forte atração sobre a população gaúcha, uma vez que

recebe grande número de turistas e veranistas ao longo da alta temporada. Além disso, apresenta grande potencial no que diz respeito às práticas físicas e de lazer, tendo em vista o ambiente vasto e agradável que tem condições de acomodar grande público.

Dessa forma, e a partir das diversas debilidades identificadas na estrutura dos espaços públicos municipais, faz-se necessário o apontamento de possibilidades de melhoramentos que podem ser empreendidos. Primeiramente, fica clara a necessidade de que exista uma maior preocupação por parte do poder público em investir, manter e desenvolver esses espaços, tornando-os plenamente aptos e atrativos ao uso, tanto da população local permanente, quanto dos frequentadores sazonais. Também é primordial que haja uma unificação nos padrões de cuidado e manutenção empreendidos, sendo todas as áreas da cidade atendidas igualmente. Os investimentos nas áreas públicas de lazer e atividade física proporcionam benefícios não só para a população, mas também para a imagem da cidade, uma vez que o turismo é uma das grandes fontes de renda da região, o desenvolvimento das áreas estudadas se torna essencial para o aumento do fluxo de veranistas.

Porém, o simples investimento em estruturas públicas é insuficiente. É necessário que sejam desenvolvidos projetos no sentido de identificar as principais demandas da população usuária destes espaços públicos, buscando promover o incentivo ao seu uso e a criação de uma cultura na qualidade de vida, nos aspectos de saúde e do desenvolvimento em comunidade nos espaços públicos.

8 CONSIDERAÇÕES FINAIS

A partir de tudo o que foi observado durante as visitas aos referidos locais, chegou-se a uma série de conclusões a respeito das condições dos espaços públicos para prática de lazer e atividade física no município de Capão da Canoa:

No quesito acesso, é possível afirmar que os espaços analisados apresentam, de forma geral, bons aspectos na qualidade dos calçamentos, nas rampas de acesso, na quantidade de faixas de pedestres e na localização das áreas. Tendo, portanto, uma avaliação bastante positiva.

No quesito estética, a diferença na qualidade dos espaços foi notória e diretamente ligada a localização dos mesmos no município. As áreas localizadas nas regiões centrais e que eram cuidados por associação de moradores, apresentaram melhores aspectos, comparando com as áreas localizadas nas regiões periféricas, que são mantidas unicamente pelo poder público.

O quesito segurança se apresentou como um dos aspectos mais preocupantes, por vários fatores. Primeiramente, por não ser encontrado qualquer policiamento ou patrulhamento nas regiões onde estão localizados os espaços estudados. Depois, por não haver qualquer preocupação aparente no combate à depredação dos mesmos e, finalmente, pela falta de informação relacionada às ocorrências criminais frequentes.

Quanto ao estado geral de apresentação e manutenção dos equipamentos encontrados, consideramos os mesmos ruins, uma vez que a degradação é uma constante.

Finalmente, pode-se afirmar que no que diz respeito aos espaços públicos para a prática do lazer e da atividade física, o município de Capão da Canoa apresenta diversas deficiências, as quais necessitam serem sanadas o mais breve possível, para que haja um sensível crescimento na qualidade de vida.

9 REFERÊNCIAS

ATLAS SOCIOECONÔMICO DO RIO GRANDE DO SUL - http://www.scp.rs.gov.br/atlas/conteudo.asp?cod_menu_filho=808&cod_menu=805&tipo_menu=POPULA&cod_conteudo=1400 – Acessado dia 22 de abril de 2014 às 21h 40 min.

CANDEIAS, N. M. F. **Conceitos de educação e de promoção em saúde: mudanças individuais e mudanças organizacionais.** Rev. Saúde Pública, vol. 31, pág. 209-213, 1997.

CASSOU, A. C. N. **Características ambientais, freqüência de utilização e nível de atividade física dos usuários de parques e praças em Curitiba, PR.** Dissertação de mestrado para título de Mestre em Educação Física na Universidade Federal do Paraná, 2009.

CHAO, C. H. N. et al. **Determinantes ambientais para a realização de atividades físicas nos parques de Curitiba: Uma abordagem sócio-ecológica da percepção dos usuários.** Anais do XVI Conbrace e III Conice – Salvador, Bahia, 2009.

IBGE - <http://www.cidades.ibge.gov.br/painel/painel.php?lang=&codmun=430463&search=rio-grande-do-sul%7Ccapao-da-canoa%7Cinfograficos:-dados-gerais-do-municipio> . Acessado dia 22 de abril de 2014 às 21h e 23min.

PETROSKI, E. L. et al. **Barreiras e facilitadores de atividades físicas em frequentadores de parques públicos.** Motriz, Rio Claro, v. 15 n.2 p. 219-227, abr./jun. 2009.

PIRES, A. G. M. G.; DOS SANTOS, J. A. G. **Ruas, praças e parques: Um mergulho em espaços públicos marginalizados.** Coleção Pesquisa em Educação Física – Vol. 7, nº 1, 2008.

PREFEITURA MUNICIPAL DE CAPÃO DA CANOA -
<http://www.capaodacanoa.rs.gov.br/> - Acessado dia 30 de abril de 2014 às 13h 50 min.

REIS, R. S. **Políticas públicas de lazer: Discutindo espaços e equipamentos nas comunidades de bairro de Campina Grande/PB.** Dissertação de mestrado para título de Mestre em Educação Física na Universidade Federal de Santa Catarina, 2001.

ANEXO A

Ficha das Áreas Públicas

Nome local: Calçada - Ciclovia

Data: 16/05/2014

Horário: 15h

Nota Geral: 4 – Bom

Aspectos:

a) acesso da população aos espaços de lazer (velocidade e intensidade dos veículos, faixas de segurança, condições de passeios, calçamento, etc).

(1) muito ruim (2) ruim (3) razoável **(4) bom** (5) muito bom

Tanto a ciclovia como o calçada tem uma distância de 1,1km de comprimento; as pavimentações das ruas e da ciclovia encontram-se em ótimo estado, permitindo a plena prática de ciclismo no local. O mesmo ocorre com o calçada que, dentro o 1,1km de comprimento segue um formato padrão e com uma largura boa para as pessoas caminhar ou correr, após o 1,1km o calçada se estreita, ficando mais difícil para a prática de atividade física. A intensidade dos veículos é de nível moderado, com velocidade máxima de 40 km/h, ao longo do calçada/ciclovia foi possível perceber 06 faixas de segurança, além de rampas de acesso para o calçada, não havendo no início do mesmo.

b) estética (áreas verdes, luminosidade, manutenção, conservação dos espaços, etc).

(1) muito ruim (2) ruim (3) razoável (4) bom **(5) muito bom**

Ao longo da ciclovia e do calçada, é possível perceber várias áreas com árvores de grande porte, dando possibilidade de sentar-se à sombra. Como o gramado está na orla da beira-mar, não é possível fazer grandes manutenções por questões ambientais, no entanto, o local encontra-se bem cuidado, tendo uma área com possibilidade de realizar atividade física. A conservação do local é de boa qualidade, tanto na limpeza como na luminosidade, ficando devendo apenas em alguns trechos com relação aos bancos espalhados pelo calçada; a limpeza encontra-se em dia e há lixeiras em bom estado de conservação dispostas na área.

c) preocupações com segurança (estatística de ocorrências policiais, policiamento).

(1) muito ruim (2) ruim (3) razoável (4) bom (5) muito bom

Não foi percebido policiamento algum pela região no momento da observação.

d) manutenção dos prédios, equipamentos esportivos e de lazer (aparelhos e equipamentos para as práticas de atividade física, esporte e lazer).

(1) muito ruim (2) ruim (3) razoável **(4) bom** (5) muito bom

Por se tratar de uma área livre, não há estruturas físicas de grande porte, nem equipamentos esportivos no local, apenas a ciclovia e o calçadão. Como já colocado nas questões anteriores, as condições para a prática de caminhada/corrída/ciclismo são de boa qualidade.

Descrição do local:

A ciclovia está localizada na Rua Moema, na beira-mar de Capão da Canoa/RS, junto ao calçadão, fazendo parte da região central da cidade. É um dos pontos turísticos do município, muito frequentado por veranistas no período do verão e por moradores no restante do ano. O local proporciona a prática de corrida, caminhada e ciclismo, além de poder desfrutar do contato com o meio ambiente, do ar puro da brisa do mar e do grande espaço da praia. No momento da observação fazia sol, com temperatura por volta dos 18°C. Apesar do tempo bom, havia baixa circulação de pessoas no local, apenas alguns indivíduos realizando uma corrida ao longo do calçadão. Não há banheiros ou bebedouros na área, apenas chuveiros na saída da praia disponibilizados pela CORSAN.



Figura 3 - Localização e extensão Calçadão e Ciclovia. Fonte: Google Maps



Figura 4 - Início do Calçada. Sem rampa de acesso



Figura 5 - Início do Calçada



Figura 6 - Início da Ciclovia



Figura 7 - Banco em bom estado de conservação



Figura 8 - Banco em péssimo estado de conservação



Figura 9 - Rampa de acesso ao calçadão



Figura 10 - Faixa de pedestres próxima à imagem de lemanjá



Figura 12 - Calçada e ciclovia, próximo à imagem de lemanjá



Figura 11 - Faixa de segurança. Ao fundo, chuveiro à beira-mar



Figura 13 - Trecho final da Ciclovia e do Calçada



Figura 14 - Final da Ciclovia e do Calçadão

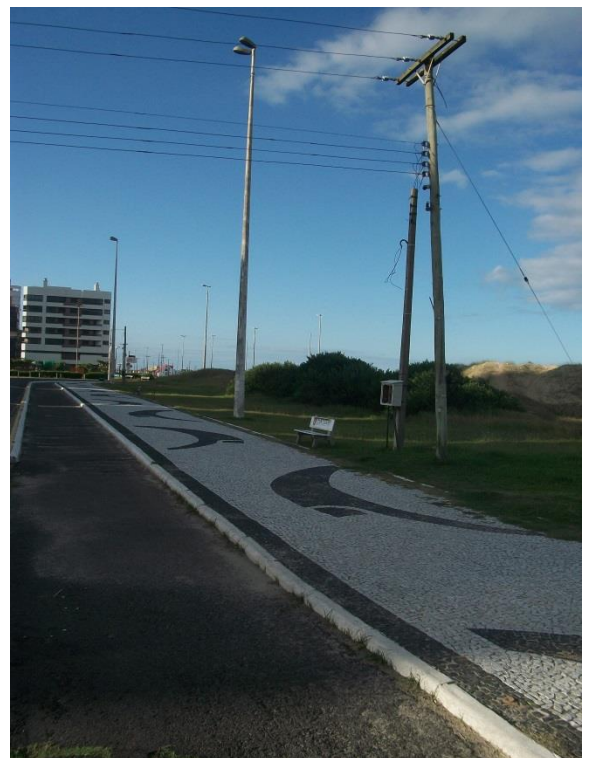

Figura 15 - Final da Ciclovia e início do estreitamento do Calçadão

Ficha das Áreas Públicas

Nome local: Espaço Beira-Mar

Data: 16/05/2014

Horário: 16h e 15 min

Nota Geral: 3 - razoável

Aspectos:

a) acesso da população aos espaços de lazer (velocidade e intensidade dos veículos, faixas de segurança, condições de passeios, calçamento, etc).

(1) muito ruim (2) ruim **(3) razoável** (4) bom (5) muito bom

O espaço está localizado na beira-mar de Capão da Canoa, tendo a Av. Beira-Mar que passa na frente do local; as quadras poliesportivas possuem rampas de acesso, no entanto as condições do calçamento que, em alguns pontos apresentam boa qualidade e, em outros, apresentam pedras irregulares e pequenos buracos, dificultam a vida dos idosos e dos cadeirantes. Ao longo do espaço, foram constatados apenas 02 faixas de segurança e, por se tratar de uma avenida com intensidade de veículos moderada, acaba sendo insuficiente para a segurança de acesso à população. Por estar localizada na Av. Beira-Mar, o local é constantemente frequentado, além de haver muitos lugares para estacionar perto do espaço.

b) estética (áreas verdes, luminosidade, manutenção, conservação dos espaços, etc).

(1) muito ruim **(2) ruim** (3) razoável (4) bom (5) muito bom

Pela proximidade com a praia, o local apresenta uma estética agradável devido os recursos naturais, no entanto, a manutenção e a conservação dos espaços observados são preocupantes. As quadras poliesportivas denominadas de “Arena de Esportes” apresentam uma ótima estrutura, se contrapondo com o restante das estruturas existentes no espaço; o “Recanto Fitness” apresentava boas condições; os locais denominados “Academia da Terceira Idade” e o “Basquete” apresentaram péssimas condições de conservação e manutenção, mostrando a precariedade do local. Não há muitos locais com áreas verdes que proporcionem sombras, a área apresentava-se limpa, porém a quantidade de lixeiras não se fazia suficiente. A iluminação do local é feita através dos postes de luz existentes na avenida e no calçadão. Não foi percebida a existência de bancos no espaço, apenas arquibancadas nas quadras poliesportivas.

c) preocupações com segurança (estatística de ocorrências policiais, policiamento).

(1) muito ruim (2) ruim (3) razoável (4) bom (5) muito bom

No momento da observação, não foi percebido policiamento algum pela região.

d) manutenção dos prédios, equipamentos esportivos e de lazer (aparelhos e equipamentos para as práticas de atividade física, esporte e lazer).

(1) muito ruim (2) ruim **(3) razoável** (4) bom (5) muito bom

O espaço proporciona a prática de diversos esportes; as quadras poliesportivas denominadas de “Arena de Esportes” apresentam uma ótima estrutura, com arquibancadas, redes cercando as quadras e goleiras, proporcionando a prática de futebol de areia e hand beach; 02 quadras de vôlei de areia em condições razoáveis, nenhuma das duas apresentam redes mesmo existindo o suporte nas laterais, nem tela em volta das quadras para evitar que a bola saia do local, também não há demarcação na quadra. 02 canchas de bochas em estado razoável, sendo a estrutura de madeira. A maior precariedade do local está no espaço reservado para academia, onde haviam 02 aparelhos tomados por ferrugem e foi possível encontrar pedaços de um terceiro aparelho perto do local; a quadra de basquete não tinham as cestas, nem tela cercando a quadra; a área fitness tinham apenas 05 aparelhos, todos em bom estado de conservação.

Descrição do local:

O espaço localizado a beira-mar da cidade seria um ótimo local para realizar atividade física, se houvesse uma preocupação na manutenção e conservação do local. Foi percebido um total descaso com o espaço onde, os pouquíssimos equipamentos existentes para prática da ginástica estão destruídos. Com o espaço localizado na orla da cidade, a beleza e o clima da praia são atrativos para frequentar e realizar atividade física; outro ponto que reforça a grande frequência de pessoas no local é o calçadão, onde pessoas praticam caminhada/corrida, passando ao lado do espaço, sem utilizá-lo. No dia da observação, a temperatura estava em torno dos 17 C^o, e o tempo estava com sol, no entanto, não havia ninguém utilizando qualquer uma das estruturas do ambiente. Pela falta de atrativos e de estruturas condizentes para realizar exercícios, as pessoas acabam não dando importância para o local, sendo perceptível quando se observa as pessoas realizando caminhadas ao lado do espaço – no calçadão – e utilizando o espaço para realizar outra atividade física.

A inexistência de banheiros e bebedouros no local, ou próximo dele, torna preocupante pelo fato de serem necessidades básicas de qualquer área pública, que tenham possibilidade de desenvolver atividade física ou área de lazer.



Figura 16 - Localização e extensão do espaço Beira Mar. Fonte: Google Maps



Figura 17 - Área com quadras de Hand-Beach



Figura 18 - Área de futebol de areia



Figura 19 - Arena de esportes Beira-Mar



Figura 21 - Cancha de Bocha



Figura 20 - Quadra de Vôlei 1



Figura 22 - Quadra de Vôlei 2



Figura 23 - Academia Terceira Idade



Figura 26 - Espaço Fitness



Figura 24 - Academia Terceira Idade



Figura 27 - Quadra de Basquete



Figura 25 - Espaço Fitness



Figura 28 - Quadra de Basquete

Ficha das Áreas Públicas

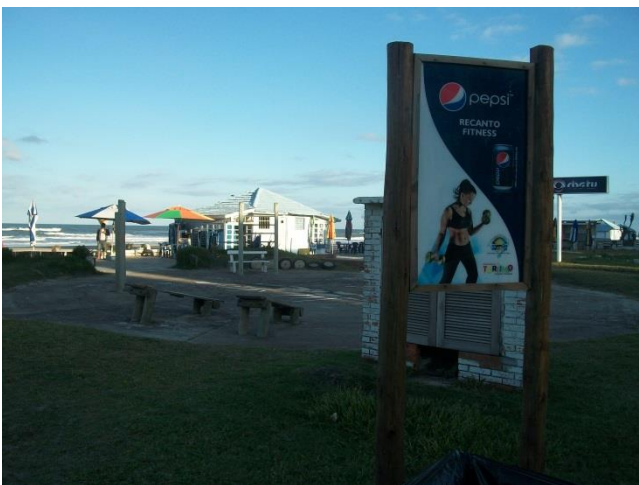
Nome local: Praça José Alfor Nuñez

Data: 17/05/2014

Horário: 15h e 15 min

Nota Geral: 2 - ruim

Aspectos:

a) acesso da população aos espaços de lazer (velocidade e intensidade dos veículos, faixas de segurança, condições de passeios, calçamento, etc).

(1) muito ruim (2) ruim **(3) razoável** (4) bom (5) muito bom

A praça encontra-se a beira-mar de Capão Novo, distrito da praia de Capão da Canoa/RS. A Rua Amor Perfeito que costeia a área, tendo uma boa qualidade de pavimentação; o calçamento de toda a praça está em condições ruins, sendo irregulares, sem rampa de acesso e com muita sujeira. Foi possível perceber apenas 02 faixas de segurança, tendo uma intensidade baixa dos veículos, com velocidade de até 30 km/h. Por estar na beira-mar, dispõe de um vasto espaço para estacionamento.

b) estética (áreas verdes, luminosidade, manutenção, conservação dos espaços, etc).

(1) muito ruim **(2) ruim** (3) razoável (4) bom (5) muito bom

O espaço físico do local é grande, tornando-se um local difícil de haver manutenção. Todas as estruturas físicas disponíveis no local estão em péssima conservação e abandonados, com pichações, em processo de deterioração e sujos. A área dispõe de várias áreas verdes abertas, com árvores de grande porte, proporcionando sombras em diversos espaços; em algumas partes o abandono do local é perceptível, em outros, parece um pouco mais com cuidados. O local onde há um campo de futebol (começo da praça), o gramado estava bem cuidado; na outra ponta da praça, onde há outro campo de futebol, o panorama é diferente, com grama alta e lixo visível e diversas partes. A existência de postes de luz foi identificada em alguns pontos, no entanto, não parece ser suficiente para dar segurança e luminosidade total ao lugar; próxima a calçada foram encontrados algumas lixeiras, também em números insuficientes para o tamanho da praça. Esteticamente a praça apresenta um estado preocupante, não se podendo dizer que atraia as pessoas ao local por sua organização, beleza ou estrutura física; poucos bancos foram presenciados e, os poucos existentes, também se encontravam em estado de depredação.

c) preocupações com segurança (estatística de ocorrências policiais, policiamento).

(1) muito ruim (2) ruim (3) razoável (4) bom (5) muito bom

Não foi percebido qualquer movimento de viatura ou policiamento no local durante a observação.

**d) manutenção dos prédios, equipamentos esportivos e de lazer
(aparelhos e equipamentos para as práticas de atividade física, esporte e lazer).**

(1) muito ruim (2) ruim (3) razoável (4) bom (5) muito bom

A praça conta com 02 campos de futebol, 01 cancha de bocha e 01 pracinha, além de 02 áreas direcionadas a shows e apresentações. Todas as estruturas observadas apresentavam problemas na manutenção ou na estrutura física; dos 02 campos de futebol, 01 não apresenta goleiras nem demarcação no campo, a outra não dispõe de redes nas goleiras, além de não ter proteção em volta do campo. O gramado dos dois campos apresentava bom estado. A cancha de bocha foi a estrutura que melhores condições apresentou, com a boa pintura e materiais em bom estado. A pracinha dispõe apenas de uma escada e um escorregador, mostrando a precariedade do local. Os 02 palcos para apresentação ao público estavam em condições razoáveis, sendo visível o descuido com a manutenção da limpeza no local. O local apresenta um banheiro no local, no entanto, quando ocorreu a observação, o banheiro encontrava-se fechado e com um forte odor desagradável. O restante das estruturas existentes na praça são estabelecimentos comerciais praticamente abandonados no período do inverno, com vidros quebrados, pinturas defasadas e as portas lacradas.

Descrição do local:

A Praça José Alfor Nuñez está localizada na Rua Amor Perfeito, em Capão Novo, distrito da cidade de Capão da Canoa/RS. Encontra-se ao leste a beira-mar de Capão Novo e ao oeste a Rua Amor Perfeito; fica aproximadamente 9km de distância da região central do município sede. Por se tratar de um distrito, o movimento no local é menor em comparação ao de Capão da Canoa, o que pode ser motivo pelo desuso, da praça, assim como o desleixo com a estrutura do local e de sua manutenção. No momento da observação, havia apenas uma dupla de meninos jogando futebol em um dos campos, sendo que o dia estava com sol e temperatura por volta dos 20°C. Todos os estabelecimentos estavam fechados, alguns tendo características de abandono, outros bem conservados, mas que a princípio abrem apenas no período do verão.

Não foi percebido bebedouros no local, ou algum lugar com água potável para consumo; havia um banheiro no local, no entanto, estava fechado e com odor

extremamente forte e desagradável. O local é bem extenso, com vasta possibilidade de desenvolver atividades, colocar estruturas para atividade física, recreação para crianças, praticar esportes como vôlei, basquete, corrida, etc.



Figura 29 - Localização e extensão da Praça José Alfor Nuñez. Fonte: Google Maps



Figura 30 - Calçada da praça



Figura 31 - Calçada sem rampa de acesso



Figura 32 - Campo de Futebol 1



Figura 33 - Campo de Futebol 2



Figura 34 - Cancha de Bocha



Figura 36 - Estabelecimento 2



Figura 35 - Estabelecimento 1



Figura 37 - Estabelecimento 3



Figura 38 - Espaço para eventos 1



Figura 41 - Lixeira



Figura 39 - Espaço para eventos 2



Figura 42 - Banco



Figura 40 - Banheiro



Figura 43 - Pracinha

Ficha das Áreas Públicas

Nome local: Praça do Farol

Data: 16/05/2014

Horário: 10h e 40 min
Bom

Nota Geral: 5 – Muito

Aspectos:

a) acesso da população aos espaços de lazer (velocidade e intensidade dos veículos, faixas de segurança, condições de passeios, calçamento, etc).

(1) muito ruim (2) ruim (3) razoável (4) bom **(5) muito bom**

A praça encontra-se muito bem localizada, no centro da cidade. A área é cercada por 04 ruas bem pavimentadas, além de um calçamento de boa qualidade com rampas em todas as esquinas, percebe-se um bloqueio para bicicletas no trânsito dentro da praça (fotos em anexo) e diversos avisos proibindo a utilização de bicicletas e skates; 02 faixas de segurança facilitam o acesso à praça, onde é perceptível uma intensidade moderada de veículos em volta. A praça contém muitos lugares para estacionamento, pois na Avenida Beira-Mar encontram-se muitas vagas para estacionar, além das outras ruas envoltas do local;

b) estética (áreas verdes, luminosidade, manutenção, conservação dos espaços, etc).

(1) muito ruim (2) ruim (3) razoável (4) bom **(5) muito bom**

O espaço físico da praça é grande, com incontáveis árvores, bancos e jardins muito bem cuidados, além da grama cortada e a limpeza impecável; com relação as áreas verdes, o que chamou atenção no local foi de um espaço reservado para um canteiro comunitário de chás, com a disponibilidade dos frequentadores pegarem folhas, levarem mudas para o local e, além disso, havendo informações básicas sobre as plantas, tendo exemplo de suas utilidades. A praça dispõe de 02 espaços direcionados as crianças, com diversos equipamentos para recreação: gangorra, balanços, casinhas, postes de equilíbrio, etc. Também há 01 mini quadra de futebol de areia no local, cercada nas laterais; 02 canchas de bocha em bom estado. Todas as estruturas do local estavam em ótimo estado de conservação, com a pintura em dia, lixeiras em todas as partes da praça, com diversas placas alertando os frequentadores das normas da praça. Com relação à iluminação, o local parece muito bem preparado, com postes de luz bem espalhados, além do farol na parte central da praça; na parte de baixo do farol, encontra-se a casa do

zelador com o material para manutenção da praça, onde as paredes encontram-se pichadas. Ainda no local, existe um espaço reservado para realizar exercício físico em aparelhos de barra de ferro, também em bom estado de conservação.

c) preocupações com segurança (estatística de ocorrências policiais, policiamento).

(1) muito ruim (2) ruim **(3) razoável** (4) bom (5) muito bom

No momento da observação, foi possível perceber a ronda de uma viatura da Brigada Militar, por volta das 11h da manhã. Em uma conversa informal com o zelador do local, foi colocado que os grandes problemas são com as pichações e vandalismo por parte de algumas pessoas; na relação dos assaltos, pouco se é registrado no local.

d) manutenção dos prédios, equipamentos esportivos e de lazer (aparelhos e equipamentos para as práticas de atividade física, esporte e lazer).

(1) muito ruim (2) ruim (3) razoável (4) bom **(5) muito bom**

A manutenção dos equipamentos da praça é considerada muito boa, com pintura em dia das pracinhas, as canchas de bocha, a mini quadra de futebol de areia, os bancos, os jardins, as calçadas. Suporte para estacionar bicicletas em volta da praça, além da estrutura de barra de ferro para exercícios muito bem dispostos e de boa qualidade. Ressalva a ser feita, está ligado à questão das pichações, onde em algumas placas e na estrutura do zelador podiam ser percebidas.

Descrição do local:

A Praça do Farol tem seus limites ao leste pela Av. Beira-Mar, ao norte pela Rua Moema, ao oeste pela Rua Guaraci e ao sul pela Rua Andirá, estando localizada na região central da cidade de Capão da Canoa/RS. O local é cercado por edifícios, onde os moradores e frequentadores contribuem com um valor para a Associação dos Amigos da Praça do Farol para a manutenção da área. Um zelador fica responsável pela manutenção do local – função a qual exerce muito bem – realizando reparos, manutenção do local, limpeza e cuidados em geral; além da contribuição com a Associação, algumas empresas ajudam na parte financeira para manter o local, havendo a contrapartida na publicidade das empresas na praça. Uma surpresa boa na praça foi o espaço reservado para a horta comunitária da praça, a qual estava bem cuidada, cercada, com avisos para os usuários e frequentadores do local, além de informações das plantas e suas utilidades para a população, criando um sentimento cultivo as pessoas; diversos enfeites, espaços para tratar passarinhos, árvores podadas, desenhos nas calçadas que embelezam e

tornam um atrativo a mais na praça. Não há qualquer estabelecimento comercial dentro da praça, apenas ao redor; a frequência no dia da observação mostrou-se fraco, o dia estava com sol e a temperatura em torno dos 18°C, as pessoas que frequentavam o local estavam tomando chimarrão, se exercitando nas barras de ferro e sentadas nos diversos bancos dispostos na praça. A praça mostra-se um exemplo de organização e de beleza, revelando-se um ótimo exemplo para as demais praças da cidade.

Não foi percebido qualquer banheiro no local; bebedouro foi constatado apenas um: por se tratar de um local para realizar atividade física, tornam-se necessário e essencial haver tanto banheiro, como bebedouros para os frequentadores.

Em uma conversa informal com o zelador da praça, Sr. Evanildo, pude ter uma noção de como é feita a organização do espaço: a Associação toma conta de toda a praça na questão financeira, cabendo ao zelador fazer todo o trabalho do local. O Sr. Evanildo colocou que é muito difícil manter o local sozinho, pois o espaço é grande e dispõe de muitas estruturas para manutenção, outro ponto colocado por ele é o descaso do poder público com o local o qual – segundo ele – não contribuem com nada no local.



Figura 44 - Localização da Praça do Farol. Fonte: Google Maps



Figura 45 - Placas indicando localização da praça



Figura 46 - Faixa de segurança



Figura 48 - Espaço com flores



Figura 47 - Faixa de segurança



Figura 49 - Calçada em torno da praça



Figura 50 - Espaço de publicidade



Figura 52 - Local para tratamento de passarinhos



Figura 51 - Canteiro comunitário com chás



Figura 53 - "Moradia" dos passarinhos na praça



Figura 54 - Canchas de bocha



Figura 56 - Pracinha



Figura 55 - Equipamentos de barras de ferro para atividade física



Figura 57 - Placas com avisos da praça

Ficha das Áreas Públicas

Nome local: Praça do Raul

Data: 17/05/2014

Horário: 09h e 20 min

Nota Geral: 4 - bom

Aspectos:

a) acesso da população aos espaços de lazer (velocidade e intensidade dos veículos, faixas de segurança, condições de passeios, calçamento, etc).

(1) muito ruim (2) ruim (3) razoável (4) bom **(5) muito bom**

A praça está localizada na região central do município, próximo a beira-mar; o local é cercado por 05 ruas com boa pavimentação e sinalização; o fluxo dos veículos é moderado, assim como a velocidade não passa dos 30 km/h, contendo 06 faixas de segurança que ligam ruas à praça. O calçamento tanto em volta da praça, como o das ruas próximas a ela, apresentam aspectos positivos, além de haver rampas de acesso em todas as esquinas e no meio das praças. Por se tratar de uma região central, acaba facilitando o acesso da população ao local, havendo disponibilidade de lugares para estacionamento.

b) estética (áreas verdes, luminosidade, manutenção, conservação dos espaços, etc).

(1) muito ruim (2) ruim (3) razoável (4) bom **(5) muito bom**

O espaço físico da praça é considerado grande, com muitas partes arborizadas e espaço com grama para realizar atividade física, todos os espaços verdes estavam em bom estado, a grama cortada e os canteiros com plantas. Foram percebidos entulhos acumulados em alguns lugares da praça, representando um aspecto negativo esteticamente; lixeiras sinalizadas e postes de iluminação também foram verificados, constatando um bom número de ambos no local. A praça é dividida em dois blocos, o primeiro contém a pracinha e as quadras de vôlei e futebol de areia, o segundo bloco é uma área mais arborizada e mais aberta para os frequentadores, em ambos apresentam características estéticas de boa qualidade. As pinturas das estruturas estão em dia, assim como do estabelecimento (funcionamento apenas no verão) e os bancos existentes no local.

c) preocupações com segurança (estatística de ocorrências policiais, policiamento).

(1) muito ruim (2) ruim **(3) razoável** (4) bom (5) muito bom

Durante o tempo da observação, foi possível constatar a patrulha de uma viatura pelas ruas da praça.

d) manutenção dos prédios, equipamentos esportivos e de lazer (aparelhos e equipamentos para as práticas de atividade física, esporte e lazer).

(1) muito ruim (2) ruim (3) razoável **(4) bom** (5) muito bom

A Praça do Raul disponibiliza bastante espaço para desenvolver atividade física e lazer. Na área esportiva, a praça conta com 02 quadras de vôlei de areia, 01 quadra de futebol de areia e 02 canchas de bocha; na questão do lazer foi possível perceber uma grande área com árvores, espaço para sentar em grupos, churrasqueiras perto da cancha de bocha, além de ser muito bem cuidada esteticamente.

As 02 quadras de vôlei apresentam um estado bom de conservação, com demarcações e suporte nas laterais para colocar as redes (que não constava no local). A quadra de futebol de areia também se encontra em bom estado de conservação, as goleiras equipadas com as redes, além de haver as demarcações no campo; tanto as quadras de vôlei, como a de futebol, são cercadas por uma tela, impedindo que a bola vá para a rua. As canchas de bocha se diferenciam na questão da conservação, onde uma apresenta melhores aspectos do que a outra, pintura e qualidade do material são os mais visíveis.

A pracinha é nomeada como “Cidade do Raul”, localizada no meio da praça, apresentando uma pintura de ótima qualidade e bem chamativa para as crianças; contém casinhas, gangorras, ponte de equilíbrio e balanços de diferentes tamanhos. Também foi presenciado churrasqueiras ao lado de uma das canchas de bocha, com amplo espaço para se reunir em grupos e locais com sombras.

Descrição do local:

A Praça do Raul tem seus limites ao leste pela Av. Beira-Mar, ao norte e sul pela Av. Flavio Boianovski e ao oeste a Rua Marabá, localizada no bairro Zona Nova, região central de Capão da Canoa. Por se tratar de uma região em ampla expansão e cercada por edifícios, se torna um espaço muito atraente para realizar atividade física ou encontrar amigos, com vasto espaço e suas características positivas com relação aos cuidados, proporciona um ambiente com muita tranquilidade. No momento da observação, o dia estava aberto, com temperatura próxima dos 21°C, apresentando boa quantidade de frequentadores realizando atividade física, ou desfrutando de um momento no local. A pracinha apresentou um grande número de crianças - acompanhado de

seus pais – realizando atividades, brincando e descontraído nos aparelhos do local.

O local não havia banheiro, nem local para hidratação. O estabelecimento existente no local tinha um aviso que dizia “Reabriremos em dezembro” e, também foi possível perceber uma quantidade considerável de entulhos e galhos secos, amontoados em algumas regiões da praça, mesmo contendo uma placa pedindo para não depositar lixo na praça. A praça encontra-se em ótimo estado, proporcionando aos frequentadores diversos espaços e situações para desenvolver atividades físicas ou desfrutar do lazer.



Figura 58 - Localização da Praça do Raul. Fonte: Google Maps



Figura 59 - Sinalização do trânsito



Figura 62 - Pracinha



Figura 60 - Calçada e área verde da praça



Figura 63 - Churrasqueiras



Figura 61 - Faixa de segurança



Figura 64 - Quadra de vôlei de areia



Figura 65 - Estabelecimento



Figura 66 - Cancha de bocha 2



Figura 67 - Cancha de bocha 1



Figura 69 - Banco e lixeira



Figura 68 - Quadra de futebol de areia



Figura 70 - Área verde



Figura 71 - Placa de aviso



Figura 72 - Descarte de galhos

Ficha das Áreas Públicas

Nome local: Praça Luiz Bassani

Data: 02/05/2014

Horário: 16h e 30 min

Nota Geral: 4 - bom

Aspectos:

a) acesso da população aos espaços de lazer (velocidade e intensidade dos veículos, faixas de segurança, condições de passeios, calçamento, etc).

(1) muito ruim (2) ruim (3) razoável (4) bom **(5) muito bom**

A praça encontra-se muito bem localizada, no centro da cidade. A área é cercada por 04 ruas bem pavimentadas, além de um calçamento de boa qualidade com rampas em todas as esquinas; 03 faixas de segurança facilitam o acesso a praça, onde é perceptível uma intensidade moderada de veículos em volta. A praça contém muitos lugares para estacionamento, pois na Avenida Beira-Mar encontram-se muitas vagas para estacionar.

b) estética (áreas verdes, luminosidade, manutenção, conservação dos espaços, etc).

(1) muito ruim (2) ruim (3) razoável (4) bom **(5) muito bom**

O espaço físico da praça não é muito grande, no entanto, muito bem cuidado e distribuído com relação às áreas verdes e área aberta com gramado. Existem dois locais na praça mais concentrados com árvores e, outros dois locais, com gramado livre. Foram constatados apenas dois postes de luz (um mais central, contendo 03 lâmpadas e outro menor e mais próximo da quadra de vôlei), a qual, aparentemente, fica devendo na questão da luminosidade.

A praça é muito bem conservada, com gramado cortado, limpeza impecável, árvores podadas e bem cuidadas; tanto a quadra de vôlei e a quadra de futebol de areia também se encontram em bom estado, onde ambas são cercadas para evitar a saída da bola do local. Lixeiras são muito bem distribuídas pela praça, todas com sacos de lixo e bem espaçosas para comportar o lixo.

Esteticamente a praça mostra-se em ótimo estado, contendo um bom número de bancos para os frequentadores, além de uma pracinha para as crianças contendo uma casinha, balanços, gangorras e uma praça de equilíbrio (tudo pintada e em bom estado) e um local reservado para musculação, com poucos aparelhos de barras de ferro.

c) preocupações com segurança (estatística de ocorrências policiais, policiamento).

(1) muito ruim (2) ruim (3) razoável (4) bom (5) muito bom

Apenas por informações da proprietária do estabelecimento, demonstrou ser um local sem policiamento. Até no momento da observação, não foi percebido policiamento algum pela região.

d) manutenção dos prédios, equipamentos esportivos e de lazer (aparelhos e equipamentos para as práticas de atividade física, esporte e lazer).

(1) muito ruim (2) ruim (3) razoável **(4) bom** (5) muito bom

A manutenção dos equipamentos da praça é considerada boa, com pintura em dia da pracinha, a quadra de vôlei demarcada, com rede e cercada, assim como a quadra de futebol de areia, onde é totalmente cercada (inclusive com uma rede protetora na parte de cima), apenas não contendo rede nas goleiras. A cancha de bocha devidamente pintada e em boas condições; a parte reservada para exercícios com barra também está em boa conservação, apenas com a ressalva que poderiam ter outros aparelhos – não só barras de ferro – para proporcionar uma gama maior de exercícios aos usuários.

Descrição do local:

A Praça Luiz Bassani tem seus limites ao leste pela Av. Beira-Mar, ao norte pela Rua Araribóia, ao oeste pela Rua Guaraci e ao sul pela Rua Araribóia, estando localizada na região central da cidade de Capão da Canoa/RS. Há muitos edifícios ao redor da praça, tornando-a um ótimo local para encontrar moradores da localidade; a praça é mantida por uma associação dos moradores da localidade, tendo um zelador responsável pela manutenção da limpeza, cuidados com as quadras e o gramado da praça. No momento da observação, foi possível perceber uma circulação considerável de pessoas pela praça, onde alguns traziam seus filhos para brincar na praça, outros se reuniam com suas cadeiras para conversar e tomar chimarrão em seus grupos; como o dia estava ensolarado e com uma temperatura amena, penso que tenha colaborado com esse bom movimento. No local existem dois estabelecimentos (estabelecimento de crepe e de picolé/sucos), além de um espaço onde fica o zelador da praça, com todos os materiais e utensílios para a manutenção do espaço.

A inexistência de bebedouros e de banheiro preocupa na praça; por ser um local onde a prática de exercício físico é frequente, se torna essencial haver um local para as pessoas poderem se hidratar, além da necessidade básica para usar o banheiro.

Tive a oportunidade de conversar com a dona do estabelecimento da praça, dona Irma, que colocou alguns pontos e pensamentos dela com relação à praça; segundo a senhora, a prefeitura não participa para o desenvolvimento

da praça, sem incentivo para eventos no local, além da insegurança que cerca a área da praça. O curioso é que, na noite anterior da observação, o estabelecimento havia sofrido uma tentativa de arrombamento, onde a janela havia sido quebrada.



Figura 73 - Localização da Praça Luiz Bassani. Fonte: Google Maps



Figura 74 - Estabelecimento 1



Figura 75 - Estabelecimento 2



Figura 77 - Lixeira



Figura 76 - Estacionamento



Figura 78 - Casa do zelador



Figura 80 - Faixa de segurança



Figura 79 - Busto Luiz Bassani

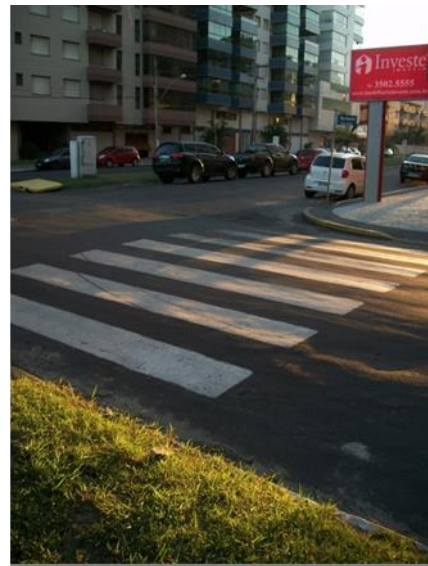

Figura 81 - Calçada



Figura 82 - Faixa de segurança



Figura 86 - Rampa de acesso



Figura 84 - Quadra de futebol



Figura 83 - Cancha de bocha



Figura 85 - Quadra de Vôlei



Figura 87 - Iluminação



Figura 88 - Espaço Fitness



Figura 89 - Área verde



Figura 90 - Pracinha

Ficha das Áreas Públicas

Nome local: Praça São Jorge

Data: 17/05/2014

Horário: 11h e 10 min

Nota Geral: 1 – muito ruim

Aspectos:

a) acesso da população aos espaços de lazer (velocidade e intensidade dos veículos, faixas de segurança, condições de passeios, calçamento, etc).

(1) muito ruim **(2) ruim**(3) razoável (4) bom (5) muito bom

A praça encontra-se no bairro São Jorge, região oeste de Capão da Canoa, cerca de 2 km do centro da cidade. As 04 ruas em volta da praça estão em boas condições de pavimentação; devido o alto fluxo de carros, existem 02 lombadas para diminuir a velocidade dos veículos e 02 faixas de segurança ligando a praça. As condições das calçadas do local apresentam vegetação entre os blocos da calçada, dificultando o deslocamento na mesma, além de não haver rampas de acesso. Não há muitos lugares para estacionamento, devido as ruas serem estreitas.

b) estética (áreas verdes, luminosidade, manutenção, conservação dos espaços, etc).

(1) muito ruim (2) ruim (3) razoável (4) bom (5) muito bom

A praça apresenta péssimos aspectos estéticos; não há qualquer área verde no local, com árvores, plantas ou espaço para sentar embaixo de alguma sombra, o pouco espaço coberto por gramado aparentava um estado razoável. Não há qualquer poste de luz no local, apenas postes nas vias públicas que auxiliam na iluminação; é possível perceber que não há manutenção dos locais por parte do poder público, além da péssima conservação dos espaços. Existem 03 espaços no local, 01 campo de futebol, 01 quadra poliesportiva e uma pista de skate. Em todas encontram problemas de estrutura e conservação.

c) preocupações com segurança (estatística de ocorrências policiais, policiamento).

(1) muito ruim (2) ruim (3) razoável (4) bom (5) muito bom

Não foi percebido qualquer movimento de viatura ou policiamento no local durante a observação.

d) manutenção dos prédios, equipamentos esportivos e de lazer (aparelhos e equipamentos para as práticas de atividade física, esporte e lazer).

(1) muito ruim (2) ruim (3) razoável (4) bom (5) muito bom

O local disponibiliza para a população 03 áreas para a prática de atividade física, são eles com suas características: 01 campo de futebol - gramado em péssimas condições, não havendo goleiras, bancos, vestiários, nem demarcação do campo, sendo cercado por uma tela. 01 quadra poliesportiva – não há goleiras, nem suporte para rede de vôlei, apenas uma cesta para a prática do basquete, demarcação da quadra encontra-se apagada, assim com a o restante da pintura, o local é cercado por uma tela; a qualidade do piso aparenta ser boa, no entanto, a volta da quadra foi possível observar que há britas e pedras soltas, tornando perigo a prática de atividade no local. 01 pista de skate – estruturalmente a pista apresenta deterioração, além das diversas pichações observadas nos aparelhos; não há proteção alguma em volta da pista, tornando muito perigoso devido a proximidade com as 02 vias que passam próximo da praça. Não há bebedouro ou banheiro no local.

Descrição do local:

A Praça São Jorge está situada no Bairro São Jorge, zona oeste de Capão da Canoa. O local apresenta uma maior vulnerabilidade social, não sendo muito afastado do centro do município. O que pode ser percebido no local, é o total descaso com as estruturas que a praça apresenta, havendo muitas pichações, sujeira, insegurança, entre outros fatores que afastam as pessoas de ir até o local e utilizar com um espaço para atividade física. O momento da observação apresentava um tempo bom, com temperatura em torno dos 21 C°, presenciando um grupo de meninos utilizando o espaço da pista de skate.

Tive a oportunidade de realizar uma conversa informal com o grupo de meninos que estavam andando de skate no local, segundo a opinião deles, a praça foi mal planejada, fazendo menção a estrutura da pista de skate; a sua proximidade com as duas vias dificulta o acesso e a utilização da praça, devido a insegurança com relação ao trânsito. Não tem condições de frequentá-la a noite, pela falta de iluminação e insegurança e, com relação as quadras, como não há goleira em nenhuma das duas, e apenas uma cesta (feita por moradores) na quadra, além do suporte para o vôlei, é praticamente nulo as chances de desenvolver alguma atividade física.

A falta de banheiros e de locais para hidratação também são algo preocupante em relação ao local, não havendo estabelecimento comercial próximo do

espaço público, além da parte estética ter caído totalmente em esquecimento. Todos os fatores constatados na observação só mostram o porquê do local estar esquecido pelos moradores e suas estruturas inutilizadas, repelindo a população da área.



Figura 91 - Localização e extensão da Praça São Jorge



Figura 92 - Lombada de desaceleração



Figura 93 - Quadra de Futebol



Figura 94 - Quadra de Futebol



Figura 96 - Pista de Skate



Figura 95 - Quadra de Basquete



Figura 97 - Pista de skate